l'écho des mûriers

LE JOURNAL MUNICIPAL DE BEAURECUEIL

N°06 ÉTÉ AUTOMNE 2022

8
DOSSIER
LA TRAME NOIRE

3
VIE MUNICIPALE

5
COLLECTE D'IMAGES D'ANTAN

6
RETOUR EN IMAGES

14
AGENDA DES MANIFESTATIONS

mairie-beaurecueil.fr

ÉDITO DU MAIRE

Vincent Desvignes
Maire de Beaurecueil

Pour ce début du mois de juin la fête du village a fait son grand retour à Beaurecueil ! Nous nous sommes retrouvés pour des moments conviviaux de partage, des moments qui nous avaient bien manqué !

L'été se prolonge et l'Écho des mûriers nous accompagne durant cette période qui pour beaucoup rime avec vacances et repos. Ce sera l'occasion de fouiller dans vos albums de photos pour trouver d'anciens clichés pour notre exposition prochaine « Beaurecueil d'Antan ». Vous trouverez, dans les pages de ce sixième numéro, un retour en images sur les moments forts du printemps, des nouvelles sur l'avancement des travaux du pigeonnier et un petit point sur le budget de la commune.

Un article vous expliquera pourquoi Beaurecueil s'engage dans la trame noire. En effet à partir du 22 juin, les lumières s'éteindront : même à l'échelle de notre petit village nous pouvons agir concrètement pour la planète et préserver notre environnement.

Vous (re)découvrirez l'histoire des six fontaines de la commune et suivrez le vol léger du papillon des enfants de l'école, quant à moi j'attire votre attention sur le festival des «Papilles en fête » et vous demande de réserver, dès maintenant, vos 10 et 11 septembre pour participer à ce nouvel événement ! Vous trouverez toutes les informations nécessaires dans l'agenda culturel.

Bel été à tous!

SOMMAIRE

3 VIE MUNICIPALE & INFOS
Dernières délibérations
du conseil municipal
Le point sur le budget 2022

3 ACTUALITÉS & VIE DU VILLAGE
Des activités physiques et adaptées
au Château de Beaurecueil
IMPORTANT : Accès aux massifs
La reine SABA donne naissance
à MENELIK
BRÈVE : les travaux du pigeonnier
Nuisances sonores
Chats errants
Il était une fois Beaurecueil
Collecte d'images

6 RETOUR EN IMAGES

8 DOSSIER
Trame Noire
L'URBA QUIZ

10 VIE ASSOCIATIVE
Du rock à la ferme !
Les élèves de l'école
nous racontent...
Le concours de lecture
Reprise des activités régulières
sport & bien-être dès septembre !
Le mot du Foyer Rural
La recette beaurecueïenne

12 SECRETS DE BEAURECUEIL
Portrait de Beaurecueïn :
Marie-Pierre, l'art de la vitalité
La lecture de l'été par Alba

13 PATRIMOINE
Les fontaines de Beaurecueil
par Émile
L'espèce de la réserve naturelle
Sainte-Victoire

14 L'AGENDA CULTUREL
Septembre à décembre 2022

16 ANNUAIRES

Responsables de la publication : Vincent Desvignes et Mylène Margail
Rédacteurs : Sarah Coulomb, Vincent Desvignes, Nadège Gruau, Émile Julien, Danielle Long, Mylène Margail, Alba Rocchia, Églantine Rocchia, Thierry Tortosa (Réserve naturelle Sainte-Victoire), Association du Foyer Rural, les élèves de l'école de Beaurecueil, service de la mairie de Beaurecueil, Château de Beaurecueil.
Réalisation et mise en page : Patricia Benoit
Crédits photos : Danielle Long, Nadège Gruau, École de Beaurecueil, Château de Beaurecueil, Mylène Margail, Thierry Tortosa, IStock
Tirage : ce numéro a été tiré à 400 exemplaires.
Imprimeur : Aix'Prim, Meyreuil

2022® Tous droits de reproduction réservés, sauf autorisation expresse du responsable de la publication.

DERNIÈRES DÉLIBÉRATIONS DU CONSEIL MUNICIPAL

SÉANCE DU 29 MARS À 18H30

- Approbation du compte de gestion 2021
- Approbation du compte administratif 2021
- Affectation du résultat 2021
- Vote des taux d'imposition 2022
- Vote du budget primitif 2022
- Attribution des subventions aux associations 2022
- Renégociation du contrat groupe assurance statutaire
- Approbation renouvellement de l'adhésion à l'association des communes forestières 2022
- Approbation renouvellement de l'adhésion à la Fondation du patrimoine 2022

SÉANCE DU 6 MAI À 18H30

- Approbation de la modification du tableau des effectifs
- Approbation de la modification des délégations d'attribution du conseil municipal au maire
- Report du vote sur le renouvellement de l'adhésion au groupement des commandes porté par le SMED

www.mairie-beaurecueil.fr

LE POINT SUR LE BUDGET 2022

Pour cette année 2022, le budget de la commune va nous permettre de poursuivre les projets en cours comme la restauration du pigeonnier, le drainage des eaux du cimetière, la restauration de l'oliveraie...

Ce budget 2022 verra le lancement de nouveaux projets tels que :

- La création des chemins de mobilité douce
- L'aménagement de l'entrée de village
- Des travaux d'éclaircie du Cengle

Il nous permet également d'investir dans un second véhicule pour les rondes de surveillance du CCFF, de verser pour 12 250 € de subvention aux associations.

Le budget 2022 a été voté en équilibre lors du conseil municipal en date du 29 mars 2022, pour 1 360 K€ sur la partie fonctionnement et 1 575 K€ concernant l'investissement.
Les finances reflètent la bonne santé des comptes de la commune avec une dette par habitant au 31 décembre 2021 de 216 €.

DES ACTIVITÉS PHYSIQUES ET ADAPTÉES **AU CHÂTEAU DE BEAURECUEIL**

Au Château de Beaurecueil, des activités physiques et adaptées sont proposées de façon ludique aux résidents.

Deux fois par semaine, deux groupes de résidents participent à la gym douce et sensorielle. Celle-ci permet de travailler la mémoire et la motricité fine, et de maintenir l'autonomie des personnes accueillies en conservant des réflexes. La psychomotricienne présente à temps plein contribue également à ces objectifs.

La danse thérapie est proposée une fois par mois. Les séances sont réalisées en petits groupes. A chaque séance, les participants se présentent en faisant un mouvement qui correspond à leur humeur du jour. Le corps devient alors un instrument permettant d'exprimer des émotions parfois difficiles à exprimer. Les bienfaits sur le corps sont multiples : amélioration de la circulation sanguine, libération de tensions, etc.

C'est également un moyen de prendre conscience de son corps et de soi. Ces deux activités sont des moments conviviaux favorisant le relationnel entre les résidents mais également avec les professionnels. Elles contribuent à réduire l'anxiété et contribuent à un sommeil de qualité, tous les ingrédients nécessaires au bien-être des résidents.

Retrouvez leurs activités sur leur page Facebook : Château Beaurecueil

IMPORTANT : ACCÈS AUX MASSIFS

Entre le 1er juin et le 30 septembre l'accès aux massifs forestiers est réglementé par arrêté préfectoral et peut l'être par arrêté municipal.

Pour votre sécurité, restez informé !

L'accessibilité aux massifs est rendue publique pour chaque massif et pour l'ensemble des communes concernées, vers 18 heures pour le lendemain, **sur le site internet https://www.bouches-du-rhone.gouv.fr,** en appelant le serveur vocal dédié au **08 11 20 13 13** ou avec l'application **MyProvence Envie de Balade** (disponible sur App Store et Google Play).

L'accès, la circulation et le stationnement des véhicules à moteur sauf sur les voies ouvertes à la circulation publique sont interdits toute l'année. Fumer ou allumer du feu en forêt sont strictement interdits.

Les travaux

L'usage de matériels ou engins dans les espaces exposés aux risques d'incendies de forêt est réglementé de façon proportionnée au niveau de risque du jour. Vous trouverez la plaquette destinée à la fois aux professionnels et aux particuliers : https://www.bouches-du-rhone.gouv.fr/content/download/38379/218167/file/180605_PlaqTravaux_v03.pdf

LA REINE SABA DONNE NAISSANCE À MENELIK

En novembre 2020, le Syndicat mixte d'Aménagement du Bassin de l'Arc (SABA) s'est transformé en EPAGE (Etablissement Public d'Aménagement et de Gestion des Eaux) par arrêté préfectoral. Le périmètre d'intervention se porte désormais à trois rivières : l'Arc, la Touloubre, et la Cadière. La question de l'intégration de l'étang de Berre est toujours en discussion.

Cet EPAGE est chargé de la mise en œuvre de la politique GEMAPI (Gestion des Milieux Aquatiques et la Prévention des Inondations), en utilisant la taxe portant le même nom figurant sur vos impôts fonciers. Composé jusqu'alors de 25 communes, il comportera dorénavant 57 communes membres, réparties sur le territoire des Bouches-du-Rhône et du Var, ainsi que les institutions de la Métropole AIX-MARSEILLE-PROVENCE et de l'Agglomération Provence Verte, déjà adhérentes, qui apportent d'importantes subventions.

La mission du nouvel EPAGE restera la même, à savoir gérer les inondations, entretenir les lits et les berges des cours d'eau, et mettre en valeur les milieux aquatiques. Du temps du traitement exclusif du bassin de l'Arc, il s'agissait de traiter environ 700 km de rivière. Désormais, il sera question du triple. Cette nouvelle structure va donc évoluer à tous les niveaux : budget, personnel, quantité de travail, etc.

Beaurecueil poursuivra sa participation au sein du comité syndical de ce nouvel EPAGE qui s'appellera désormais MENELIK.

BRÈVE : LES TRAVAUX DU PIGEONNIER

Le projet initial ne prévoyait pas de remplacer la charpente mais de la conforter, étant donné la petitesse de l'ouvrage et la volonté de faire avec. Cependant, le diagnostic réalisé fut plutôt alarmiste sur son état, et nous a poussé à la remplacer, afin de garantir sa pérennité et de permettre une valorisation en sous face. Cela engendre un surcoût de 15.175,82 Đ HT, qui s'ajoutent aux 75.000 Đ HT initiaux de ce lot.

LES NUISANCES SONORES

L'été est souvent synonyme de retrouvailles et de fête. Ce qui peut occasionner de fortes nuisances sonores. Il est nécessaire, pour le bien de tous, de veiller à prendre toutes les mesures nécessaires afin que les installations en fonctionnement (musiques amplifiées, piscine, etc) et le comportement des personnes ne soient pas source de nuisances sonores pour le voisinage.

Afin de protéger la santé et la tranquillité publiques, tout bruit gênant causé sans nécessité est interdit, de jour comme de nuit.

Contrairement à une idée largement répandue, il n'existe pas d'heure. Les bruits excessifs peuvent être réprimés pénalement sous la forme de contravention de la 3ème (450€ maximum) ou de la 5ème classe (1500€ maximum) que ces bruits soient produits de jour comme de nuit. La différence entre le jour (7 h à 22 h) et la nuit (22 h à 7 h) n'est valable que pour les bruits d'origine professionnelle.

APPEL À VOLONTAIRES **CHATS ERRANTS**

La surpopulation des chats errants peut représenter un risque de propagation de maladies ; elle peut parfois entraîner des actes de malveillance à l'encontre de ces chats.

Afin de gérer l'errance animale, la Commune est tenue de mener une campagne de capture des chats errants vivant en groupe, non identifiés et sans propriétaire connu ou sans maître.
Nous sommes à la recherche de volontaires/bénévoles afin de capturer les chats errants et les mener chez un vétérinaire pour identification et stérilisation (aux frais de la mairie bien sûr) puis remise dans leur habitat d'origine.

Rapprochez-vous de notre secrétaire général aux horaires d'ouverture de la mairie pour en savoir plus.

IL ÉTAIT UNE FOIS BEAURECUEIL COLLECTE D'IMAGES

À l'occasion de la restauration du pigeonnier, nous vous proposons un voyage unique dans le passé lointain ou non de notre village. L'idée est, au travers de documents d'époque, de retracer un pan d'histoire de notre village et de ses habitants en vue d'une exposition en juin 2023 et de la création d'un livre-album.
Cette exposition se veut participative et collective. Nous vous invitons ainsi à fouiller dans vos archives familiales. Journaux, anecdotes, photos de paysages, de monuments, de familles, sérieuses, décalées... Peu importe le style, le cadrage et la luminosité. Une fois rassemblés, ces documents seront ensuite triés pour en garder les meilleurs.

SAVE THE DATE

Vous avez jusqu'au 31 octobre 2022 pour fouiller dans vos souvenirs et archives familiales.

Trois solutions pour ensuite faire parvenir vos clichés :
- Par mail (documents scannés en haute définition) à l'adresse suivante : communication@mairie-beaurecueil.fr
- Par courrier déposé en mairie : en indiquant bien vos nom, prénom, numéro de téléphone et adresse postale pour le retour de vos documents originaux après numérisation.
- Sur rendez-vous chez vous à Beaurecueil ou en mairie avec Mylène Margail, adjointe au patrimoine et Églantine Rocchia, conseillère municipale. Contactez la mairie et laissez-vos coordonnées : **04 42 66 92 90.**

VENDREDI 17 NOVEMBRE 1972
participé à un hold-up à Alès
Beaurecueil: la maison maudite a encore tué
• Un démineur déchiqueté par un panier piégé
• Trois pompiers blessés

La cérémonie de commémoration de la victoire du 8 mai 1945 en présence d'élus, de l'association des Anciens, des pompiers, des gendarmes, des résidents de l'EHPAD, des élèves de l'école de Beaurecueil.

Un spectacle organisé par la municipalité qui a conqui les plus petits comme les plus grands - C'était l'histoire de la mouette et du chat qui lui apprit à voler

Atelier à la découverte de Kandinsky pour les 4-6 ans avec Mylène

RETOUR **EN IMAGES**

Ce premier semestre 2022 a signé la reprise et le développement d'activités variées dans notre beau village.

On vous livre un petit aperçu des moments qui ont enchanté les plus petits comme les plus grands.

Création d'un livret d'art pour les 7-10 ans avec Maëlys

Atelier à la découverte de Picasso pour les 6-10 ans avec Mylène

L'atelier cuisine avec le chef René Bergés - Maître Cuisinier de France !

Une visite guidée passionnante des Carrières de Bibémus à Aix menée par Arthur, guide beaurecueïen

Fête du village - Le groupe Nucleo Pagode a ambiancé le grand champs aux sons brésiliens autour d'un apéritif champêtre offert par la municipalité et en prélude à la séance de cinéma !

Fête du village : dimanche c'est le repas préparé par René Berges !

Fête du village - Une grande première ! Cinéma en plein air dans le grand champs avec «Mia et le lion blanc»

Exposition HAUT-REVOIR sur Sainte-Victoire à la ferme par un groupe d'étudiants du cycle Master de l'École d'Architecture Paris-Malaquais

Concert impromptu du virtuose Cyprien N'tsaï racontant son concept Balad'un âne

Quand le cirque s'arrête dans le village !

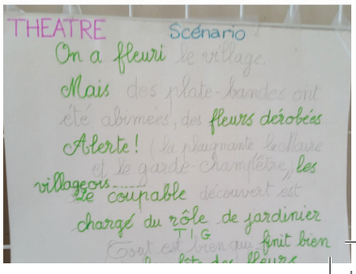

DOSSIER

LA TRAME NOIRE

Le cycle naturel de la Terre engendre une alternance continuelle de jour et de nuit depuis des milliards d'années et la vie s'est construite sur cet équilibre.
De nos jours, l'éclairage artificiel, utile aux activités de l'homme, impacte cependant le vivant, notamment les espèces nocturnes et les espèces dépendant de l'alternance d'un cycle jour/nuit.

Par exemple, les oiseaux et les insectes nocturnes se repèrent et s'orientent en fonction des étoiles ou de la lune. Ils sont attirés par ces sources lumineuses artificielles et perdent leurs repères. Au contraire, d'autres espèces comme les chauves-souris fuient la lumière, et ces installations constituent pour elles **des barrières quasiment infranchissables qui fragmentent leur habitat.**
La présence de lumière artificielle perturbe également le cycle de vie des êtres vivants et a notamment un effet sur la saisonnalité des végétaux.

On parle de pollution lumineuse.

Celle-ci correspond aux lumières artificielles « *de nature à présenter des dangers ou à causer un trouble excessif aux personnes, à la faune, à la flore ou aux écosystèmes, elle entraîne un gaspillage énergétique et empêche l'observation du ciel nocturne* » (source : ministère de la transition écologique).
Pour lutter contre ces effets, la démarche de trame noire a été mise en place au niveau national avec pour objectif de préserver ou recréer un réseau écologique propice à la vie nocturne. Elle vient compléter la trame verte et bleue (envisagée essentiellement du point de vue des espèces diurnes).
Le ministère de la transition écologique et solidaire a publié en 2018 un arrêté ministériel visant à réduire les nuisances lumineuses.
Celui-ci a notamment pour objectif de réduire l'incidence de l'éclairage artificiel sur la biodiversité en encadrant par des prescriptions techniques et temporelles les installations d'éclairage public et privé.
Plus qu'une simple démarche environnementale, la lutte contre **la pollution lumineuse constitue aujourd'hui une obligation légale.**
Plusieurs milliers de communes en France éteignent leur éclairage public, certaines d'entre elles expérimentent l'extinction totale en période estivale et s'engagent avec l'élaboration de chartes.
722 communes sont labellisés "*villes et villages étoilés*", label national exigeant qui valorise les communes engagées dans une démarche de maîtrise de l'art éclairage afin de préserver le ciel nocturne.

La commune de Beaurecueil est sensible à cette question de la préservation de la trame noire.
L'an dernier, pour la première fois, était organisé le Jour de la Nuit et nous comptons poursuivre cette sensibilisation à la pollution lumineuse, à la protection de la biodiversité nocturne et à la beauté du ciel étoilé en l'accompagnant d'une démarche plus poussée tout au long de l'année.
Beaurecueil s'inscrit dans cette démarche ambitieuse et souhaite développer, en lien avec les communes du Tholonet * et de Saint-Antonin **, une trame noire afin de préserver des réservoirs de biodiversité et des corridors écologiques pour la biodiversité nocturne sur le piémont sud de Sainte-Victoire.
Il s'agit aussi de réduire l'éclairage afin de générer des économies d'énergie et par conséquent des économies financières. Nous savons tous combien c'est un sujet d'actualité. Il faut savoir qu'éteindre l'éclairage public pendant 7 heures de façon continue génère plus de 50% de réduction de la consommation d'électricité.
Enfin, œuvrer pour la trame noire permettrait aussi aux habitants de la commune de se réapproprier le ciel nocturne, de redécouvrir les animaux qui vivent la nuit... Cela a des effets bénéfiques sur le cadre de vie mais

pas uniquement. Par exemple, les espèces nocturnes rendent des services à l'homme, notamment **une partie importante de la pollinisation a lieu la nuit (ex : par des papillons), pollinisation nocturne dont certaines productions agricoles dépendent directement.**
La première étape à suivre pour gérer l'éclairage nocturne de notre commune repose sur la mise en place d'une réflexion sur les besoins et usages. En effet, il s'agit de déterminer les situations pour lesquelles la lumière est réellement indispensable, souvent pour des raisons de sécurité. De la même façon, il nous faut réfléchir à la période de la nuit où l'éclairage est pertinent, et ce, selon l'activité des usagers. Les technologies de minuterie, de détecteurs de mouvement pourraient permettre de répondre à cette dimension temporelle.
Les retours d'expériences de communes voisines ainsi que des **échanges avec la Gendarmerie nous rassurent sur la notion de sécurité pour laquelle nous restons très attentifs.**
L'éclairage nocturne public ou privé peut constituer une pollution, il concerne tout le monde (citoyens, élus, techniciens, parents, etc.). Nous avons tous un rôle à jouer pour réduire la pollution lumineuse et ses impacts sur la biodiversité, et il commence par cette question : **avons-nous besoin d'autant de lumière ?**

* / ** Une démarche de trame noire élaborée en lien avec les communes voisines pour un ensemble connecté de réservoirs de biodiversité et de corridors écologiques sur le piémont sud de Sainte-Victoire :
*Le Tholonet a éteint définitivement la D17, du Moulin Cezanne (hors agglomération) jusqu'à l'entrée de Beaurecueil et prévoit une diminution de l'intensité lumineuse sur la D7N entrée Lidl.
** Saint-Antonin a rénové ses installations en 2018, la puissance de l'éclairage public est réduite de 50% entre 23h et 5h. Une prochaine étape pourrait être une extinction complète de 23h à 5h.

La trame noire en quelques chiffres	Les bénéfices attendus
5 heures à 7 heures d'arrêt nocturne représentent + de 50 % de réduction de la facture d'électricité	Économies d'énergie
Selon le sondage Sofres commandé par l'ANPCEN, 80 % des Français sont favorables à l'extinction en milieu de nuit	Respect des cycles jour/nuit des habitant.e.s
L'ANPCEN estime que plus de 12000 communes pratiquent l'extinction de l'éclairage public en milieu de nuit	Accès au ciel étoilé
Généralement les insectes sont des espèces nocturnes, mais bien d'autres espèces animales le sont : 28% des vertébrés et 64%des invertébrés (source : Holker et al., 2010)	Meilleure préservation de la biodiversité et des services écosystémiques

DÈS LE 22 JUIN :
EXTINCTION DES FEUX !

La Municipalité a décidé de mettre en place une période d'essai de 6 mois (22 juin - 22 décembre) concernant l'optimisation de l'éclairage public.
De 23h à 6h les lumières seront donc éteintes à l'exception de la zone de la ferme de Beaurecueil aux soirs d'ouverture du restaurant. Après cette période d'essai, un retour sera effectué auprès des habitants.

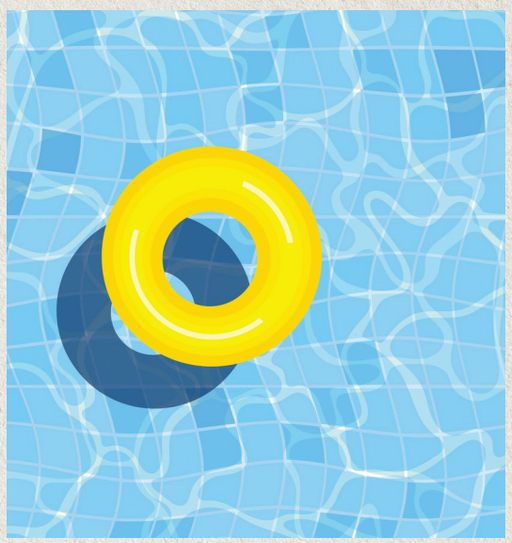

L'URBA QUIZ

Réponses à la fin du journal;)

1 À Beaurecueil, avons-nous le droit d'édifier une clôture en zone naturelle chez soi ?

2 Est-ce que la commune de Beaurecueil est concernée par les monuments historiques de France ?

3 Qu'est-ce qu'un chemin rural ?
- un chemin qui appartient à tous les propriétaires riverains de ce dernier
- un chemin ouvert au public
- un chemin privé

4 Comment savoir si mon terrain est constructible ?
- Il faut consulter le cadastre
- Il faut aller en mairie
- Il faut demander à un professionnel type architecte, géomètre, constructeur...

5 Qu'est-ce qu'un OLD ?
- Un vieux cadastre
- Une ordonnance légère de densification
- Une réglementation pour le débroussaillage

6 Que dois-je faire pour avoir une piscine dans mon jardin ?
- Rien j'ai le droit en été
- Déposer une autorisation d'urbanisme
- Recueillir l'autorisation de mes voisins

7 Est-ce que j'ai le droit de couper les branches de l'arbre de mon voisin qui dépassent ?
- Non, l'arbre ne m'appartient pas
- Oui, tout ce qui dépasse chez moi m'appartient
- Oui, sous réserve que j'obtienne l'autorisation de mon voisin

DU ROCK À LA FERME !

La pluie n'a pas entamé l'ardeur de la centaine de personnes venue assister au spectacle organisé par le Comité des fêtes. Le groupe Surfin'K a retracé l'histoire du Rock'n'Roll ! Une heure et demie d'insouciance jubilatoire. Les spectateurs se sont replongés dans "les jours heureux" et ont dansé au rythme des musiques empreintes d'esprit de liberté et de rébellion. Un beau moment de partage et de convivialité.

LES ÉLÈVES DE L'ÉCOLE NOUS RACONTENT...

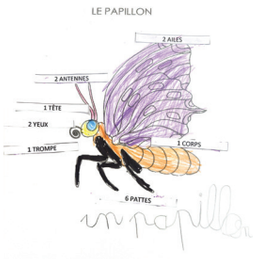

Vendredi 8 avril, une intervenante nature est venue dans chaque classe nous expliquer les caractéristiques et la vie des papillons.
Nous avons appris que les papillons pondent des œufs, des chenilles en sortent, puis les chenilles tissent un cocon que l'on appelle chrysalide. La métamorphose a lieu, un papillon sort du cocon et va pondre à son tour des œufs. Il existe des papillons de jour et de nuit. Les papillons de jour ont des antennes «massues». Les papillons de nuit ont leurs ailes repliées sur le corps. Les papillons sentent avec leurs antennes et goûtent avec leurs pattes. Il y a des papillons qui n'ont pas de trompe.

LE CONCOURS DE LECTURE

Pauline Moreel, élève du CM2 de l'école de Beaurecueil, a participé au concours de lecture organisé par les petits champions de lecture. Sélectionnée parmi plusieurs élèves de sa classe, elle a d'abord représenté l'école au concours départemental qu'elle a remporté brillamment. Elle a ensuite participé à la finale régionale au Grand théâtre de Provence. **Bravo à cette lectrice qui a dignement représenté le village et merci aux enseignantes qui ont su lui communiquer le goût de la lecture.**

REPRISE DES ACTIVITÉS RÉGULIÈRES SPORT & BIEN-ÊTRE DÈS SEPTEMBRE !

En septembre c'est la rentrée ! Plusieurs associations proposent des activités hebdomadaires ou mensuelles pour bouger et se défouler sur la commune. Et oui, pratiquer une activité régulière vous apporte de nombreux bienfaits. C'est à la fois bon pour le corps mais aussi pour le moral.
Petit aperçu des activités programmées pour l'instant, d'autres sont encore à venir.

L'ASSOCIATION **DU FOYER RURAL**

- Tous les mercredis à 18h15 : **Gym Form avec Jean-Miguel**
- Tous les vendredis à 10h30 : **Gym douce & stretching (étirements) avec Jean-Miguel**
- Tous les mercredis de 14h30 à 16h30 : **jeux de cartes**
- Tous les mercredis à 17h : **Théâtre avec Alain et Ghislaine (dès 6 ans)**
- Tous les samedis : **marche détente et sportive avec Alain, Paule et Pierre**
- 1 fois par mois : **Sophrologie avec Aline**
- 1 fois par mois : **sortie "découverte" culturelle**

Pour plus d'infos : Alain Tertzaguian et Marie-Pierre Antonini
06 77 22 61 22 ou foyeruralbeaurecueil@gmail.com
Cours d'essai gratuit !

L'ASSOCIATION **LATINA WAY**

- Tous les mercredis à 19h : **Zumba Fitness avec Jean-Miguel**

Cours d'essai gratuit !
Plus d'infos : Eric au 06 04 11 66 11 - https://latinaway.fr

L'ASSOCIATION **ART DE LA VITALITÉ**

- 1 dimanche par mois : **Qi Qong pour la femme**

Plus d'infos : Marie-Pierre Lagorce au 06 72 99 81 00

Hello!

LE MOT DU FOYER RURAL

Le Foyer Rural manifeste un renouveau avec une dynamique certaine. Cela tient à la poignée de bénévoles qui s'investissent et à la vivacité de notre trésorière, Marie-Pierre Antonini : elle a instruit de nombreux et lourds dossiers de demandes de subventions. La Municipalité de Beaurecueil a ainsi alloué une subvention de 2000Đ. Saluons tout particulièrement Ghislaine Figuières accompagnée par Danielle Blanchard qui s'attachent à entretenir les plantations des enfants pour fleurir le Centre village.

Bravo aux bénévoles qui ont animé des ateliers durant les vacances scolaires (Mylène Margail, Maëlys Ichon et Danielle Long) et témoignons notre satisfaction aux animateurs professionnels spécialistes d'activités riches et variées (culture, sport, sophrologie, arts, anglais, nature, généalogie, cuisine...).
Les marcheurs se sont vus conduire par des explorateurs de chemins de découvertes mis à la portée de tous, citons Paule, Maryse, Chantal, Claude, Pierre et Jacques, l'aîné (qui attend avec Odette des partenaires aux cartes le mercredi). Ainsi se crée une ambiance joyeuse, solidaire et conviviale. Nos adhérents nous encouragent, ils sont une centaine de tous âges. Mais il faut nous renforcer, appel donc à ceux qui auraient du temps pour encore nous permettre d'avancer et progresser, cultivant l'esprit associatif.

Vifs remerciements à tous !

NOUS CONTACTER ET ADHÉRER

L'adhésion annuelle au foyer rural est de 20€/personne et 35€ pour 2 personnes de la même famille.

Elle donne accès gratuitement ou à tarifs réduits aux activités proposées.

- **les mercredis de 14h30 à 16h30** dans la salle du Foyer Rural (sous la Mairie)
- **par courrier :** la boîte aux lettres du Foyer Rural sous la Mairie
- **par mail :** foyeruralbeaurecueil@gmail.com

LA RECETTE DE LA SAISON

FROM CHEF

la recette beaurecueïenne

Les beignets de courgettes

Ingrédients
1 grosse courgette
250g de farine
3 oeufs
1 sachet de levure chimique
1 pincée de sel
40cl d'huile d'arachide

Dans un saladier, ajouter la farine, les œufs, l'huile d'arachide, la levure, le sel et 10cl d'eau chaude.
Mélanger bien entre chaque ingrédient.
Couper en fines tranches les courgettes, puis les tremper dans la pâte et faire cuire dans la friture.
Servir chaud ou tiède et même froid en apéro ! Suivant les goûts.

Merci à notre beaurecueïenne, qui a souhaité rester anonyme, pour ce partage !

Bon appétit

MARIE-PIERRE, L'ART DE LA VITALITÉ

Un matin de printemps, les sens sont en éveil. On est accompagné par l'odeur de la terre mouillée, le chant des oiseaux et la vue sur Sainte-Victoire parée de son petit « capéu » comme le disaient nos anciens. On se dirige alors vers un lieu historique du village, à l'écart mais au centre d'un tout : **la ferme de l'Hubac.**

Marie-Pierre nous y attend. Au bord du Bayon, la vie s'écoule hors du temps. Cela fait 26 ans qu'elle est arrivée à Beaurecueil. Sur la commune, elle enchaîne les logements avant de trouver son lieu où il fait bon vivre. Un petit logement qu'elle ne quitterait pour rien au monde, là, au premier étage de la ferme de l'Hubac. « *Quand j'étais ado, je me souviens une fois lors d'un footing m'être posée de l'autre côté de la rivière, pas loin d'ici, et de regarder dans cette direction en me disant, « ils ont du bol, qu'est-ce que j'aimerais vivre ici », et des années après j'y suis, ici* ».
Cette globe-trotteuse de 54 ans, maman de deux enfants, respectivement 28 et 16 ans, a conscience de la chance qu'elle a d'avoir vécu aux côtés de celle que l'on appelait Dédé, Andrea Marcellin et aujourd'hui aux côtés de ses descendantes. Pendant le premier confinement, ces quatre familles ont réalisé à quel point vivre ensemble à la ferme et à Beaurecueil au bord du Bayon était vraiment un cadeau.
Elle a fait comme elle le dit elle-même «l'école de la vie», beaucoup de boulots différents dont le fil conducteur est cet amour des gens. À l'époque où elle fut vendeuse conseil en prêt-à-porter sur-mesure à Aix-en-Provence, elle nous dit : «*À côté de la case « ourlet de tant de centimètres à faire», j'indiquais par exemple que la personne avait un décalage au niveau du bassin qu'il fallait prendre en compte pour la coupe du vêtement. Je faisais attention au corps* ».
Aujourd'hui elle s'en souvient en souriant. C'est finalement ce chemin qui l'a menée par hasard à suivre une formation de naturopathe. Elle voulait se rapprocher du «corps», comprendre ses mécanismes.
Elle a appris la naturopathie durant 3 ans, puis elle se «pose et révise» durant 1 an. C'est au cours de sa pratique, durant ces 15 dernières années, qu'elle a personnalisé sa consultation en écoutant les messages du corps par le toucher sacré du massage traditionnel aux huiles essentielles. Tout se passe aujourd'hui dans son cabinet sur Aix, rue Maréchal-Joffre, où elle prend le temps de l'échange, sans passer obligatoirement par la parole mais grâce au toucher. «*On ne peut pas prétendre*

poser les mains sur quelqu'un si on n'est pas dans l'écoute et l'humilité» nous confie-t-elle. Parmi les nombreux outils du naturopathe, il y a les Fleurs de Bach, ces élixirs floraux qui favorisent la gestion des émotions : ***«pour être en bonne santé, il faut être en harmonie avec son corps».*** Chaque consultation est unique. Elle prend en compte chaque personne dans son intégralité, psychologique, environnementale, énergétique, émotionnelle et physiologique.
Une écoute fine qui lui a été naturellement évidente grâce à la pratique quotidienne de la gymnastique énergétique faisant partie de la médecine traditionnelle chinoise : le Qi Gong. Un art de vivre en santé qu'elle transmet à ses patients, ses élèves dans la démarche que chacun devienne autonome dans l'équilibre de sa santé.
Aujourd'hui, il lui tient à coeur de proposer régulièrement des cours, des petits séjours retraite, des rendez-vous mensuels sur l'apprentissage et la pratique d'un Qi Gong destiné à la femme. À Beaurecueil, elle propose un dimanche par mois dans la salle du Foyer Rural des séances de Qi Qong pour les femmes. **Elle partage aussi via sa newsletter des conseils de santé au fil des saisons.**
Les minutes passent sans vraiment s'en rendre compte, l'échange s'écoule naturellement. Là, au bord du Bayon où nous passons les dernières minutes de la rencontre, on est ailleurs. Le bruit de l'eau est si réconfortant.

Pour recevoir sa newsletter, être informé, des évènements, dates de pratique, etc, n'hésitez pas à la contacter :
mail : mp.lagorce@gmail.com
T. : 0672998100

LA LECTURE DE L'ÉTÉ PAR ALBA

«Lettres aux jeunes poétesses»

C'était un samedi ou un dimanche matin et j'écoutais mes podcasts en retard.
Jean-Claude Ameisen finit de parler et un épisode de "Poésie et ainsi de suite" se met en marche, il s'appelle Vouloir écrire. Pendant 28 minutes plusieurs femmes interviennent tour à tour pour parler d'un livre : **Lettres aux jeunes poétesses.**
Je n'ai pas lu le livre, je ne comprends donc pas tout mais le propos me sidère. La lecture d'un extrait me convainc de l'acheter.
On pourrait l'appeler roman épistolaire.
Il est constitué d'une préface d'Amélie Olivier ainsi que de vingt et une lettres de femmes poètes ou poétesses francophones.
Vingt et une poètes ou poétesses qui racontent ce qu'est d'écrire et d'être une femme ou une personne non binaire aujourd'hui.
Vingt et une poétesses, musiciennes, slameuses.
Elles sont vingt et une et elles racontent. Leurs peines. Leurs combats. Ce qu'elles ont vécu. Ce que l'on leur a dit.
Elles sont vingt et une et elles nous confient. Leur espoir. Leur hargne. Leur sagesse. Leur histoire. Leur matière. Leur jeu avec les mots.
Elles sont vingt et une, et en une lettre, en un livre, elles se prêtent au jeu et se livrent.
Une course folle, le temps de 144 pages. J'en suis sortie essoufflée, soufflée, sidérée.

Poèsie et ainsi de suite - Vouloir écrire: https://www.franceculture.fr/emissions/poesie-et-ainsi-de-suite/vouloir-ecrire
Lien vers les éditions ARCHE où on peut feuilleter le début du livre: **https://www.arche-editeur.com/livre/lettres-aux-jeunes-poetesses-710**

LES FONTAINES DE BEAURECUEIL PAR ÉMILE

«*La gravitation*», une méthode inventée dans des temps immémoriaux et que les Romains, plus près de nous, mirent en pratique en canalisant des eaux de source des hauteurs du Cengle, depuis Saint-Antonin, puis Beaurecueil, Le Tholonet, jusqu'à Aix-en-Provence.

Cela dit, franchissons allègrement plusieurs siècles et revenons à Beaurecueil en 1903, quand le Maire et son Conseil Municipal décidèrent d'acheter une source au débit important à un particulier de Saint-Antonin (Famille Maurin de Carnac), au lieu-dit «*La Cascade*», en amont de la plaine de Beaurecueil.
Nos élus «*n'inventaient rien*», mais eurent l'avantage d'en avoir retrouvé l'idée, et de la mettre en pratique : une concession inaliénable fut signée, la source canalisée, et la première adduction d'eau communale réalisée.
Ainsi furent construites 6 fontaines où les habitants pouvaient puiser sans difficulté et gratuitement une excellente eau de source communale qui par gravitation arrivait par ses collines mitoyennes de Saint-Antonin, du moins originellement...

Ces 6 fontaines débitèrent des milliers de mètres cubes d'eau au service des beaurecueïns, et de tous les passants et visiteurs, jusqu'aux années 1939-40, où la plupart des familles eurent l'eau au robinet à domicile.
Ainsi, après la seconde guerre mondiale, on abandonna peu à peu ces 6 fontaines. Avec l'arrivée du Canal de Provence, elles furent toutes inutilisées, oubliées puis vandalisées... toutes sauf une, celle dite de l'église, qui rend encore des services nombreux et gratuits «*aux gens de Beaurecueil et à ceux qui passent*».
Ces anciennes fontaines se répartissent sur une distance de 3 kilomètres environ. On les trouve successivement d'amont en aval :

- (1) la première est située au quartier de l'Hubac. Ses vestiges sont encore en assez bon état.
- la seconde se situe au carrefour dit «des 3 Chemins», face à «la Roche Perçée». Il n'en reste que des bases succinctes et abîmées du bassin.
- la 3ème a complètement disparu. Elle se trouvait à hauteur du pont sur le Bayon, juste après le « Camping Sainte-Victoire ». Elle a été entièrement détruite lors de travaux de voirie dans les années 70.
- la 4ème fontaine est celle dite « de l'église », précitée plus haut.

Au carrefour central, deux canalisations souterraines partent :

- (2) l'une à l'est, vers Châteauneuf-le-Rouge; elle dessert la 5ème fontaine, dont les vestiges sont encore visibles sur le côté nord de la route départementale D46, tout près du carrefour du Chemin de la Plaine ;
- l'autre part vers le sud-ouest et alimente d'abord celle de l'église, puis la 6ème fontaine dont le bassin en mauvais état se trouve à environ 300 mètres de là, au pied de la croix de bois, au carrefour de l'Avenue Louis Sylvestre et de la départementale D 58.

L'ESPÈCE DE LA RÉSERVE NATURELLE SAINTE-VICTOIRE

Nom vernaculaire : **L'astragale hérissé d'aiguillons**
Nom scientifique : **Astragalus echinatus**

Répartition

Sa répartition est étroitement localisée autour du bassin méditerranéen (espèce sténoméditerranéenne). Cette plante pionnière aime le soleil. Elle se développe sur des sols à faible concurrence végétale, dans les pelouses à annuelles des zones à argiles rouges.

Dimension

Tige de 10 à 40cm mais par son port prostré, elle s'étend au ras du sol. Ses fleurs à corolle mesurent de 7 à 11mm.

Floraison

Avril à Juin.

Description

Sa tige et ses feuilles oblongues sont poilues. Ses fleurs, purpurines, sont réunies en une grappe dense. Ses fruits sont couverts d'écailles dressées.

Statuts de protection et de conservation

Il s'agit d'une espèce rare, vulnérable (VU) et protégée au niveau régional. L'Astragale hérissé d'aiguillons est interdit d'arrachage, de cueillette de vente ou d'achat. C'est une espèce déterminante ZNIEF, c'est-à-dire qu'elle est suffisamment intéressante pour donner à son milieu naturel une valeur patrimoniale élevée.

Anecdote

L'astragale hérissé d'aiguillons fut répertorié pour la première fois dans les environs de Marseille en 1851. Il fallut attendre 165 ans pour l'observer une seconde fois, sur Beaurecueil ! En effet, c'est lors de la première édition des 24h de la Nature de de la RNN Sainte-Victoire (2016) que de nombreuses stations furent découvertes en grand nombre.

SEPTEMBRE > DÉCEMBRE 2022

L'AGENDA CULTUREL

À la rescousse du Père Noël

ANIMATIONS CULTURELLES & MANIFESTATIONS

ÉVÉNEMENTS

Les 10 & 11 septembre LES PAPILLES EN FÊTE !

GRATUIT - FERME DE BEAURECUEIL

Pour la première fois dans notre village va avoir lieu un évènement unique qui va mettre nos papilles en effervescences ! Durant deux jours, un savant mélange vous est concocté : restaurants éphémères tenus par des Maîtres Cuisiniers de France et pâtissiers de renom*, un marché du goût avec les producteurs locaux, un concert aux sons gitans et provençaux le samedi dès 20h30 et cerise sur le gâteau : deux démonstrations de pâtisserie par Jean-Paul Bosca !

- **Samedi 10 septembre de 11h à 22h - marché du goût Repas 11h-15h / 19h-22h - Concert à 20h30**
- **Dimanche 11 septembre de 11h à 17h - marché du goût Repas 11h-15h**

* En présence de : Michel Basaldella (Le Grand Puech à Mimet), René Bergès (MCF - La Table de Beaurecueil), Gilles Carmignani (MCF - La Table de l'Olivier à Marseille), Dominique Frérard (MCF - Les Trois Forts à Marseille), Gérard Guilly (MCF- Le Rabelais à St Chamas), Sylvain Robert (MCF - L'Aromat à Marseille), Francis Robin (vice président mondial des Maîtres Cuisiniers de France), Guillaume Sourrieu (MCF - L'Epuisette à Marseille), Jean-Paul Bosca (chef-pâtissier à Gardanne), Marc Favalessa (chocolatier-pâtissier à Rousset).

Dégustations et repas payants au moyen de tickets vendus en mairie de Beaurecueil et sur place lors de l'événement. **Un conseil : n'attendez pas le dernier moment pour les acheter !**

Samedi 17 septembre JOURNÉE EUROPÉENNE DU PATRIMOINE

GRATUIT - FERME DE BEAURECUEIL

- **18h : Conférence**

«*Pierre sèche, ancestrale et innovante, pratique durable pour les territoires*» par Claire Cornu, architecte experte en pierres sèches. Cette conférence est une introduction au projet d'un chantier participatif de rénovation de constructions en pierre sèche sur notre commune.

- **20h30 : Concert**

Concert dans la cour de la ferme - Détails du programme à venir.

Samedi 8 octobre à 15h - Théâtre
PAGNOL «SOUVENIRS DE NOS COLLINES»

GRATUIT - FERME DE BEAURECUEIL

Une balade théâtrale, aux délicieuses senteurs de farigoule, qui lie avec brio culture, environnement et patrimoine. « Souvenir des collines » est un spectacle imaginé autour de l'évocation de souvenirs liés à «la gloire de mon père». Marcel adulte se remémore un souvenir d'enfance, et par la magie de la convention théâtrale, son souvenir s'incarne sous les yeux des spectateurs de tous âges.

Samedi 5 novembre à 20h30 - Théâtre
LES MAUPASSANTES - UNE SOIRÉE PRESQUE ORDINAIRE...

GRATUIT - FERME DE BEAURECUEIL

Charles reçoit la visite inattendue de Gontran, un ami qu'il n'a pas vu depuis longtemps. Les retrouvailles sont gaies, les deux hommes plaisantent et boivent verre après verre. Mais Gontran cache quelque chose... Le souvenir d'une femme le hante, souvenir qui éveille en lui une haine inexorable. Les deux hommes se mettent alors à débattre d'amour, convoquant tour à tour les portraits de celles qui marquèrent leurs esprits.

Samedi 12 novembre à 20h30 - Concert
LE QUATUOR DARIUS MILHAUD

GRATUIT - FERME DE BEAURECUEIL

Quatre musiciens réunis grâce à l'enseignement au sein du Conservatoire à Rayonnement Régional d'Aix-en- Provence ont décidé de créer le quatuor Darius en hommage au grand compositeur aixois, Darius Milhaud.
D'horizons différents, les quatres talentueux musiciens abordent le magnifique répertoire du quatuor à cordes, de Haydn à Dutilleux en passant par Beethoven, Ravel et Debussy.

Samedi 3 décembre à 20h30 : Concert
ROCK & SWING AVEC THE SHOESHINNERS BAND

GRATUIT - FERME DE BEAURECUEIL

Un sextet à haute énergie pour un swing festif ! Durant toute une soirée, The Shoeshiners Band (les cireurs de chaussures) empruntent le chemin de l'âge d'or du jazz et nous transportent dans les années 30...ne laissant comme repère qu'une irrésistible envie de danser !

Mardi 13 décembre à 19h : Spectacle
«À LA RESCOUSSE DU PÈRE NOËL»

GRATUIT - FERME DE BEAURECUEIL

Spectacle pour petits et grands
Drôles de faciès et frusques originales ! Les deux frères Korrigans, Pudépiê et Kourtepâte, implantent leur chez eux dans la salle de la ferme de Beaurecueil ! C'est à travers la musique, la jonglerie, la comédie et le théâtre d'ombres que vous découvrirez leur histoire. Leurs multiples et... insoupçonnés talents seront leurs meilleurs atouts pour réaliser leur rêve. Car c'est bien d'un rêve que démarre l'histoire.
Et le public aura son mot à dire dans cette aventure !

ACTIVITÉS VACANCES D'AUTOMNE
POUR ENFANTS & ADULTES

LE FOYER RURAL DE BEAURECUEIL VOUS PRÉPARE ENCORE UN BEAU PLANNING D'ACTIVITÉS !

D'ores et déjà au programme : ateliers créatifs (dès 4 ans), sophrologie, fabrication de bougies artisanales (dès 4 ans), atelier huiles essentielles, balade à poney avec les Ecuries du Maistre, du HIP HOP et Urban Ragga (dès 10 ans !), etc.

Infos et inscriptions : foyerruralbeaurecueil@gmail.com ou 06 72 22 61 22

Tous ces ateliers et activités sont gratuits pour les adhérents / 10€ pour les non-adhérents par atelier.

L'adhésion annuelle au foyer rural est de 20€/personne et 35€ pour 2 personnes de la même famille.

Les réponses à l'URBA QUIZ . 1) *OUI sauf en zone 1N visible depuis les deux routes départementales qui traversent Beaurecueil. Et il faut déposer une déclaration préalable.* ***2)*** *EN PARTIE SEULEMENT, la zone au nord de la route Cezanne - D17 (site classé de la Montagne Sainte-Victoire).* ***3)*** *Un chemin privé de la commune.* ***4)*** *En consultant le plan et le règlement d'urbanisme en vigueur de la commune. À Beaurecueil il s'agit du PLU et prochainement nous aurons le PLUi.* ***5)*** *Il s'agit de l'Obligation Légale de Débroussaillage autour de vos habitations dans un périmètre de 50m en zone rurale.* ***6)*** *Vous devez faire une déclaration préalable de travaux en mairie uniquement si : - votre terrain est situé en zone protégée - le bassin fait plus de 10m3 : Au-delà de 100m3, il faudra un permis de construire.* ***7)*** *Oui, sous réserve que j'obtienne l'autorisation de mon voisin. Par contre, j'ai le droit de ramasser par terre les fruits de l'arbre et de couper les racines qui dépassent.*

ANNUAIRES
ÉTÉ AUTOMNE 2022

ANNUAIRE DES PROFESSIONNELS

Aix Paysage
Mathieu Le Monnyer
contact@aixpaysage.com
www.aixpaysage.com
06 62 25 50 81

ARBOTEC ELAGAGE
Aleksandr Ryabov
arbotec13@gmail.com
06 66 72 82 99

Atout Clim
Jean-Christophe Desvignes
contact@atoutclim.com
www.atoutclim.com
04 42 63 03 03

Conseiller en immobilier
Thierry Garbe
06 03 80 75 55
thierry.garbe@iadfrance.fr
iadfrance.fr

Desvignes Forêt
Environnement
Samuel Desvignes
entreprisedfe@gmail.com
06 51 61 01 30

Formateur Sauveteur Secouriste du Travail
Alexis Aguilar
06 25 90 51 51
alexis.aguilar03@gmail.com

Graphothérapeute
Rééducatrice de l'écriture
Monique Decugis
moniquedecugis@orange.fr
06 12 31 27 21

Les Ecuries du Maistre
Didier Faure
lesecuriesdumaistre@sfr.fr
www.ecuriesdumaistre.com
04 42 54 77 76

Les jardins du mistral
Martin Florent
07 60 45 90 96
lesjardinsdumistral@gmail.com

Les disques de la Sainte-Victoire
Henrique Saldanha
06 17 80 89 90
https://www.lasainterecords.com

Peintre-décorateur
Philippe Soulier
philippe.soulier11@sfr.fr
06 12 57 43 54

Educateurs sportifs Professeur de danses sociales et fitness
Eric Margail et Jean-Miguel Margail
nori@latinaway.fr
06 04 11 66 11

Guides-conférenciers Secrets d'ici
Arthur Carlier et Mylène Margail
www.secretsdici.fr
07 82 22 68 65

Naturopathie – Massage Traditionnel
Qi Gong
Marie Pierre Lagorce
06 72 99 81 00

Nutrition et Santé Naturelles
Consultations sur RDV
Anaïs Durand
06 61 38 78 43

Sophrologue et danse-art thérapeute
Aline Gouzy
Enfants, adolescents et adultes.
aline-gouzy@bbox.fr
www.aline-sophro-saintevictoire.fr
06 20 17 82 34

Restauration-Hébergement

Camping Sainte-Victoire **
www.campingsaintevictoire.com
04 42 66 96 43

La Table de Beaurecueil
Natacha et Ronan Duffait
Un restaurant de qualité au pied de la montagne Sainte-Victoire.
jubergfait@free.fr
www.latabledebeaurecueil.com
04 42 66 94 98

ANNUAIRE DES ASSOCIATIONS

Amicale des Chasseurs de Beaurecueil

APECAB
Association pour la protection de l'environnement et du cadre de vie de Beaurecueil
apecabbeaurecueil@gmail.com

Comité des Fêtes
125, avenue Louis-Sylvestre Beaurecueil

Foyer Rural de Beaurecueil
125, avenue Louis-Sylvestre Beaurecueil
foyerruralbeaurecueil@gmail.com

SIHA
Activités Loisirs pour petits et grands
www.sihva.com
04 42 29 40 29

Vous êtes professionnels, une association, vous intervenez sur la commune ?
Envoyez-nous vos informations sur :
communication@mairie-beaurecueil.fr
et nous mettrons à jour l'annuaire.

www.mairie-beaurecueil.fr

Facebook :
Mairie de Beaurecueil

Contact secrétariat :
125 Avenue Louis Sylvestre,
13100 Beaurecueil, France

+33 4 42 66 92 90

secretariat@mairie-beaurecueil.fr

Horaires d'ouverture :
Lundi 08h30-12h30
Mardi 08h30–12h30 / 14h00–17h00
Mercredi 08h30-12h30
Jeudi & vendredi
08h30–12h30 / 14h00–17h00

OFFERT PAR VOTRE MAIRIE

PanneauPocket
TÉLÉCHARGEZ GRATUITEMENT L'APPLICATION

Restez
INFORMÉ
PRÉVENU
ALERTÉ

Disponible sur App Store
DISPONIBLE SUR Google Play

VOTRE COMMUNE AU PLUS PROCHE DE VOUS : soyez informés en temps réel avec l'application PanneauPocket !

Gratuit et facile à installer